



Consorzio Appennino Aretino

Animazione e sostegno
per lo sviluppo rurale del territorio





Consorzio Appennino Aretino



SISL "Strategie Integrate di Sviluppo Locale"

Nella Programmazione 2007/2013 il Gal Appennino Aretino, sulla base dell'indagine territoriale e delle analisi socio-economica e settoriale, soprattutto a seguito di un'intensa attività di animazione territoriale, ha definito la propria Strategia di Sviluppo Locale (SISL).

L'Obiettivo strategico della SISL è la riqualificazione dei piccoli centri e il sostegno alle imprese per la rivitalizzazione delle aree rurali. Il tematismo principale scelto "Sostegno alla tutela, valorizzazione e riqualificazione del patrimonio rurale" consente di attivare i seguenti obiettivi operativi:

- valorizzazione del territorio in termini di conservazione del patrimonio naturale e culturale per la popolazione e per i turisti attraverso la riqualificazione dei beni culturali (Misura 323B), il miglioramento di piccole strutture (313aA) e la promozione e commercializzazione di pacchetti turistici tematici (313aB);
- miglioramento della qualità della vita per favorire la permanenza dei residenti attraverso la riqualificazione degli spazi comuni e di aggregazione dei piccoli centri (322) e i servizi alla popolazione nelle aree rurali (321A e 321B).

Al tema principale sono stati aggiunti tematismi secondari per attivare interventi a sostegno delle attività produttive delle aree rurali in grado di perseguire i seguenti obiettivi operativi:

- consolidamento e sviluppo delle aziende sul territorio e sui mercati da consolidare attraverso progetti di partenariati locali sull'innovazione e lo sviluppo delle filiere agricole (Misura 124) e la promozione dei prodotti di qualità certificati (Misura 133);
- diversificazione economica per il mantenimento di opportunità occupazionali e di reddito nelle aree rurali intervenendo per mantenere e sviluppare le aziende artigiane attraverso l'adeguamento delle strutture e l'introduzione di nuovi macchinari (312A), quelle commerciali attraverso la riqualificazione e creazione di nuovi esercizi (312B) e quelle turistiche attraverso la riqualificazione, ampliamento e creazione delle nuove imprese sì da aumentare la capacità ricettiva (313B).

Progetti finanziati con il LEADER

Nell'attuazione della SISL il Gal ha pubblicato 21 bandi relativi alle diverse Misure al fine di selezionare i beneficiari dei progetti. Il Gal predispose, pubblicizza e divulga i bandi per informare i potenziali interessati sull'opportunità di finanziamento.

L'attività di accompagnamento e diffusione dei bandi è estremamente importante. In questa fase il Gal assume un ruolo indispensabile nel sostenere chi vuol partecipare al bando e segue con grande impegno anche le fasi successive aiutando i beneficiari durante la realizzazione del progetto fino alla sua conclusione e liquidazione del contributo.

Nella programmazione 2007/2013 sono stati concessi oltre 12 milioni euro di contributi a fondo perduto con tassi di contribuzione del 40% nel caso delle imprese private, del 70% per progetti proposti da partner locali fino al 100% delle spese ammissibili nel caso degli enti pubblici. Risorse che, grazie alla compartecipazione finanziaria dei beneficiari, hanno generato

sul territorio investimenti pari almeno il doppio dei contributi concessi.

Importante è stata la ricaduta territoriale e il coinvolgimento dei soggetti locali, infatti con le risorse finanziarie disponibili è stato possibile intervenire per:

- riqualificare piccoli centri rurali attraverso la Misura 322 "**Sviluppo e Rinnovamento villaggi**", che prevede il sostegno ad interventi pubblici per la riqualificazione di piccole frazioni montane interessate dal degrado e la realizzazione di spazi pubblici, arredo urbano, aree verdi, nei piccoli centri rurali per favorire la permanenza dei residenti e l'insediamento di persone provenienti da altre zone (risorse per € 4.427.042).
- recuperare aree di interesse storico culturale con la Misura 323b "**Riqualificazione e valorizzazione del patrimonio culturale**" che sostiene interventi di restauro e valorizzazione del patrimonio culturale, la tutela di siti di pregio paesaggistico e naturalistico pre-



sente nell'area del Gal, ai fini della sua conservazione e della sua pubblica fruizione. (risorse per € 1.362.008)

- con i contributi erogati con la Misura 321 **"Servizi di base per l'economia e la popolazione rurale"** sono stati possibili investimenti pubblici in strutture ad uso sociale per la creazione di spazi comuni (risorse per € 309.048) e progetti che hanno migliorato e riqualificato aree commerciali e mercati e favorire l'accesso ai servizi commerciali nei centri rurali (risorse per € 417.251)



- con i contributi erogati con la Misura 312 **" sostegno alla creazione ed allo sviluppo delle microimprese artigianali e del commercio"** è stato dunque possibile il miglioramento e la riqualificazione di numerose aziende. La misura intende, infatti, diversificare l'economia delle zone rurali, creando e sviluppando attività artigianali (risorse per € 1.991.053) e commerciali (risorse per € 1.188.834), per incrementare nuove opportunità di lavoro, rafforzare la presenza di microimprese nel sistema economico rurale e quindi migliorare la qualità della vita della popolazione residente. Con questa misura il Gal ha contribuito al mantenimento e creazione di nuove opportunità occupazionali e di reddito per le microimprese presenti nell'area Leader

- con la Misura 313/b **"Sviluppo di attività turistiche"** finalizzata al sostegno e riqualificazione di microimprese del settore turistico con caratteristiche compatibili con le identità rurali e, nell'ottica della riqualificazione dell'offerta, si colloca il sostegno alla realizzazione e valorizzazione di strutture complementari alle attività turistiche annesse alle strutture. (risorse per € 786.589)

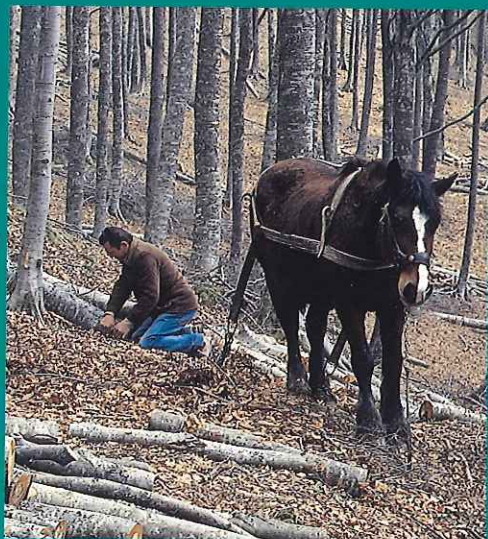

- sostenere progetti nell'ambito di filiere agricole marginali, con la Misura 124 **" Cooperazione per lo sviluppo di nuovi prodotti, processi e tecnologie"**



nei settori agricolo e alimentare e in quello forestale" (risorse per € 714.050). Il Gal ha potuto finanziare progetti degli operatori della filiera zootecnica, forestale e vitivinicolo, con la finalità principale di sviluppare nuove iniziative economiche con particolare attenzione a processi e tecnologie innovative. Questi progetti sono stati proposti da partenariati composti da imprese ed enti di ricerca.

Con la Misura 133 sono stati finanziati progetti per promuovere prodotti agricoli di qualità a inseriti in sistemi riconosciuti a livello europeo a beneficiarne sono stati Consorzi di tutela. Gli interventi ammessi a contributo hanno riguardato due pro-



dotti molti diffusi nell'area del Gal quali quelli commercializzati con il marchio IGP "olio extravergine di oliva toscano" e i prodotti biologici.

Con la Misura 313aB destinata ai Consorzi turistici per creare o incrementare l'offerta turistica nelle aree rurali, è stato possibile sostenere interventi di promo-commercializzazione con particolare attenzione a due tematismi rilevanti quali: turismo scolastico e arte e cultura.

Il Gal ha ottenuto finanziamenti da parte della Regione Toscana anche sulla Misura 421 "Cooperazione interterritoriale" dove è responsabile del coordinamento e dell'assistenza tecnica dei progetti locali. Questi interventi sono realizzati in partenariato con altri Gal della Toscana con la finalità di creare una rete locale e regionale di attività che si sviluppano intorno a due tematismi: **"Vie tematiche storico religiose e di collegamento alla via francigena"** e **"Vie del castagno: valorizzazione delle risorse economiche, ambientali, turistiche e culturali tipiche del territorio toscano"**. Il coinvolgimento in questi itinerari permette al Gal di portare non solo ulteriori risorse pari a circa 700.000 euro, ma soprattutto partecipare ad un importante progetto complessivo regionale di grande visibilità che amplifica quanto realizzato a livello locale.

**Tanti piccoli progetti
fanno grande l'area LEADER**



Consorzio Appennino Aretino

Società

L'attuale compagine societaria del GAL Appennino Aretino vede la presenza di 19 soci di cui 10 soggetti pubblici (Camera di Commercio di Arezzo, Unioni dei Comuni Montani del Casentino, della Valtiberina Toscana e del Pratomagno, Parco Nazionale delle Foreste Casentinesi, Comune di Bucine in rappresentanza dei Comuni di Civitella in Val di Chiana - Monte San Savino - Pergine Valdarno, Comuni di Cortona, Castiglion Fiorentino, Lucignano e Marciano della Chiana) e 9 soggetti privati, rappresentati dalle associazioni di categoria provinciali (Coldiretti, Confagricoltura, Confederazione Italiana Agricoltori, Confcommercio, Confesercenti, Confartigianato, Confederazione Nazionale dell'Artigianato, Associazione Industriali, Associazione Allevatori).

Territorio

Le vallate del territorio aretino interessate da LEADER sono il CASENTINO, il PRATOMAGNO, la VALTIBERINA TOSCANA e la VAL DI CHIANA. Il territorio di competenza del GAL si è ampliato nel tempo, dalle zone montane (ex obiettivo 5b nel Leader II), ai Comuni rurali, ne fanno parte 32 dei 39 Comuni della Provincia di Arezzo.

Il territorio del GAL conta oltre 161.000 abitanti. 21 sono i comuni montani: Anghiari, Badia Tedalda, Bibbiena, Caprese Michelangelo, Castel Focognano, Castel S. Niccolò, Chitignano, Chiusi Verna, Loro Ciuffenna, Montemignaio, Ortignano Raggiolo, Pieve S. Stefano, Poppi, Pratovecchio, Sansepolcro, Sestino, Stia, Subbiano, Talla e inseriti parzialmente solo per la parte montana - Capolona e Pian di Scò. 11 i comuni rurali: Bucine, Castiglion Fibocchi, Cortona, Castelfranco, Castiglion Fiorentino, Civitella in Valdichiana, Lucignano, Marciano della Chiana, Monterchi, Monte Sansavino, Pergine Valdarno.

GAL
Consorzio Appennino Aretino Soc. Cons. a.r.l.

Viale Dante n. 74/Q
52010 Capolona (Ar)
Tel. +39 0575 48267
Fax +39 0575 421126
info@galaretino.it
info@pec.galaretino.it
www.galaretino.it



Comunità Europea
Fondo di Sviluppo Regionale
per lo Sviluppo Economico (FESR)
L'Europa Investe nella tua zona

